

GOBIERNO AUTÓNOMO DESCENTRALIZADO PARROQUIAL RURAL LUIS CORDERO VEGA

RENDICIÓN DE CUENTAS – PERÍODO FISCAL 2025



MENSAJE A LA CIUDADANÍA

La Rendición de Cuentas constituye uno de los procesos más importantes dentro de la gestión institucional del Gobierno Autónomo Descentralizado Parroquial Rural de Luis Cordero Vega, ya que representa un espacio de transparencia, diálogo y participación entre las autoridades y la ciudadanía.

Nuestra administración ha mantenido como principio fundamental una gestión participativa, incluyente y responsable, orientada a generar equidad en la distribución de los recursos públicos y atender las principales necesidades de las comunidades de la parroquia.

En este marco, la presente rendición de cuentas tiene como objetivo informar a la ciudadanía sobre el nivel de ejecución de los planes, programas, proyectos y acciones desarrolladas durante el período fiscal 2025, evidenciando el trabajo realizado en cumplimiento del Plan Operativo Anual, el presupuesto institucional y las competencias del Gobierno Parroquial.

De esta manera, reafirmamos nuestro compromiso con una administración transparente, eficiente y cercana a la comunidad, fortaleciendo la confianza ciudadana y promoviendo el desarrollo integral de la parroquia Luis Cordero Vega.

CONFORMACIÓN DEL GAD PARROQUIAL

MIEMBROS DEL GAD PARROQUIAL DE LUIS CORDERO VEGA 2024

N°	CARGO	PROFESIÓN	NOMBRES	APELLIDOS	COMISIÓN	N° CÉDULA	N° CELULAR / WHATSAPP	CORREO ELETRÓNICO PERSONAL
1	Presidente	Señor	Juan Pablo	Ulloa Matute	Comisión de Mesa	0301726014	0959741888	juanpabloulloa100@gmail.com
2	Vicepresidente	Señora	Nanci Elisabeth	Ramón Ulloa	Asuntos Sociales y Grupos Vulnerables	0103318457	0991101911	Nancy010483@Hotmail.com
3	1er Vocal	Señora	Elvia Marisol	Ulloa Atiencia	Turismo y Medio Ambiente Asuntos Sociales y Grupos Vulnerables	0106015043	0983466111	Elvia_88_28@Hotmail.com
4	2do Vocal	Señor	Marco Geovanny	Peralta Márquez	Movilidad y Obras Publicas	0106360068	0995351002	Marcogeovyperalta95-93@Hotmail.com
5	3er Vocal	Señor	Luis Alfonso	Vázquez Segovia	Productividad y Cultura	0101471977	0988373869	alfonsovas56@gmail.com
6	Secretaria/o Tesorera/o	Tecnólogo	Carlos Geovanny	Ortega Amaya		0105527352	0984012310	carlosorte123@hotmail.com
7	Auxiliar de Secretaria	Tecnólogo	Henry Adrián	Ramón Ulloa		0105801112	0990648505	adrian-199315@hotmail.com

ESTRUCTURA ORGANIZACIONAL

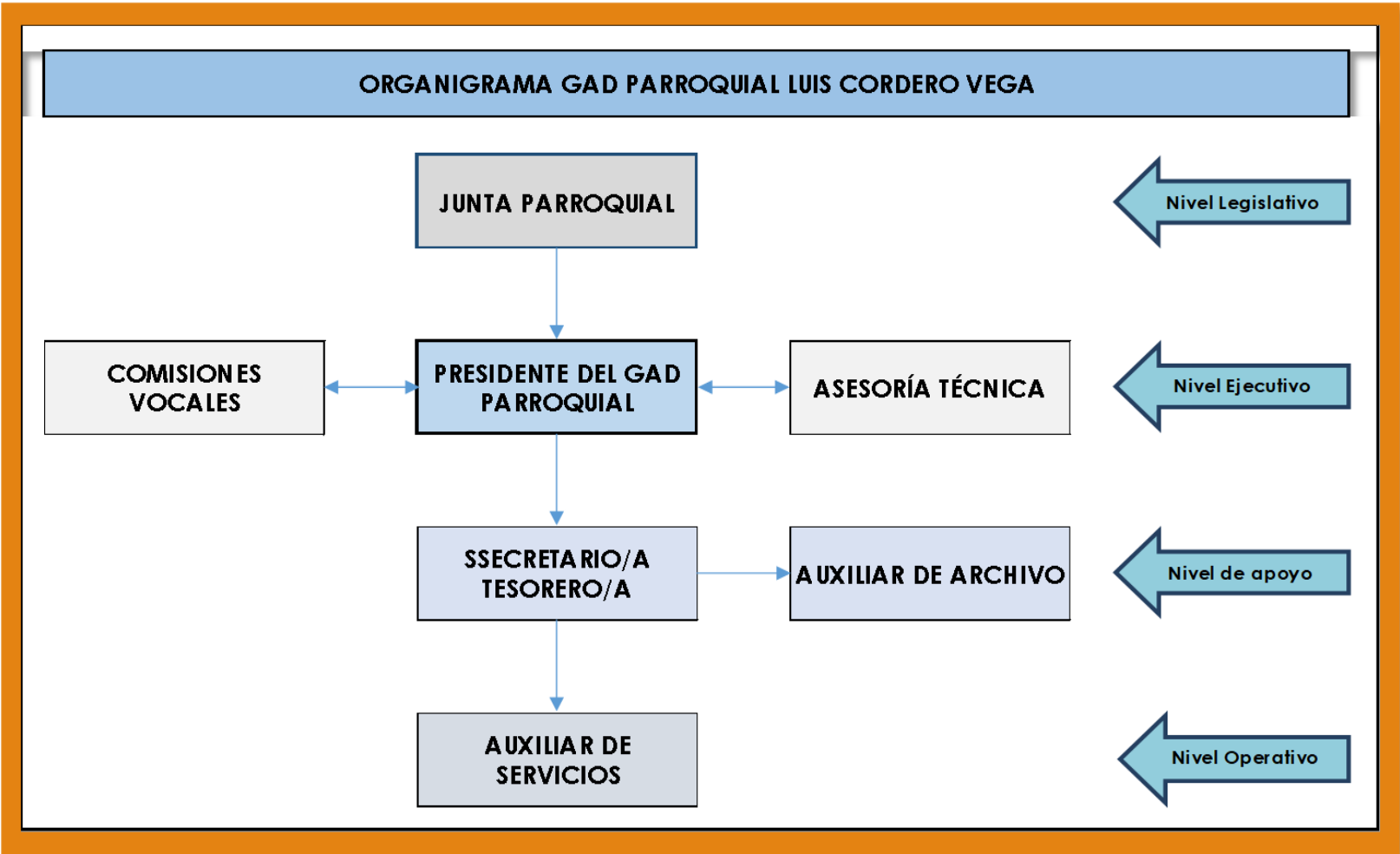

¿QUÉ ES LA RENDICIÓN DE CUENTAS?

La Rendición de Cuentas es un proceso fundamental de diálogo, transparencia, participación y control ciudadano, mediante el cual las autoridades e instituciones públicas informan a la comunidad sobre las acciones ejecutadas, las obras realizadas, los proyectos impulsados y los resultados obtenidos durante un determinado período de gestión pública.

Este mecanismo democrático permite que la ciudadanía conozca de manera clara y oportuna cómo se administran los recursos públicos, cuáles han sido las prioridades institucionales y qué impacto han tenido las inversiones y decisiones adoptadas en beneficio de la población y el desarrollo del territorio.

Asimismo, la rendición de cuentas fortalece la relación de confianza entre las autoridades y la comunidad, promoviendo una gestión más participativa, responsable y cercana a las necesidades de la población. De igual manera, garantiza el uso eficiente, transparente y adecuado de los recursos públicos, fomentando principios de responsabilidad, legalidad y compromiso con el bienestar colectivo.

A través de este proceso, la ciudadanía también tiene la oportunidad de participar, expresar sus opiniones, plantear observaciones y contribuir al fortalecimiento de la gestión pública y al desarrollo integral de la parroquia.

VISIÓN PARROQUIAL AL 2030

“Para el año 2030 la parroquia Luis Cordero Vega dispone de atractivos turísticos que aportan al desarrollo económico local; se ejecutan actividades de conservación estricta en el ABVP; los gestores locales están capacitados y organizados; la población vulnerable esta adecuadamente atendida; dispone de equipamientos urbanos al servicio del desarrollo de la comunidad; las actividades agrícolas, artesanales y gastronómicas han elevado su calidad productividad; su población es saludable; la calidad y cobertura de los servicios básicos es adecuada; ha mejorado la calidad de las vías, los asentamientos humanos crecen ordenadamente; los espacios públicos son seguros; sus comunidades están organizadas; y, el gobierno local lidera el desarrollo local mediante una gestión eficaz y eficiente”.

CONSEJO DE PLANIFICACIÓN PARROQUIA

Sr. Juan Pablo Ulloa Matute

Presidente GAD Parroquial

Sra. Nanci Elisabeth Ramón Ulloa

Representante del GAD Parroquial

Tlgo. Carlos Geovanny Ortega Amaya

Secretario/Tesorero

Sr. Edgar Santiago Criollo Gómez

Sra. Rosa Elvira Peñaranda Angamarca

Sra. Tania Marlene Peñaranda Averos

Representantes de la ciudadanía

EJECUCIÓN PRESUPUESTARIA DE INGRESOS – 2025

Denominación	Codificado	Devengado	% de Ejecución
Impuesto Predios Urbanos	4,800.00	4,510.81	94%
Impuesto Predios Rústicos	23,390.47	22,378.09	96%
Patentes Comerciales	510.00	445.71	87%
Servicios Administrativos	2,000.00	1,585.80	79%
Ocupación de Lugares Públicos	125.00	75.00	60%
Arrendamiento Bóvedas	2,820.00	2,820.00	100%
Otros ingresos	60.00	45.92	77%
Venta de Nichos	5,350.00	3,525.00	66%
Transferencia Gobierno Central	184,687.53	184,687.52	100%
Transferencia GAD Municipal	3,000.00	3,000.00	100%
Convenio Elecaastro	10,764.78	0.00	0%
Aporte Ley 047	43,982.78	43,982.78	100%
Ingres. De Financiamiento	114,184.10	104,679.44	92%
TOTAL INGRESOS	395,674.66	371,736.07	94%

EJECUCIÓN PRESUPUESTARIA DE GASTOS – 2025

Denominación - Proyecto	Codificado	Devengado	% de Ejecución
Gasto Corriente	102,263.00	98,493.33	96%
<u>G de Inversión + G de Capital</u>			
1.Producción	34,413.67	21,216.59	62%
2. Apoyo integral a los grupos de atención prioritaria	23,927.59	19,531.78	82%
3. Rescate de Cultura y Tradición a través de la participación ciudadana	28,000.00	27,200.00	97%
4. Convenio Mancomunidad de el Collay	3,200.00	3,200.00	100%
5. Ampliación y mejoramiento de equipamientos en las comunidades	53,559.40	28,054.85	52%
6. Asfalta Vías Centro Parroquial I.E.	110,226.59	0.00	0%
7. Mantenimiento y Mejoramiento Vial	14,425.20	9,191.14	64%
8. Fortalecimiento Institucional	79,108.96	34,775.00	44%
Total Inversión + Capital	346,861.41	143,169.36	41%
Cuentas por Pagar	5,798.58	2,444.17	42%
TOTAL GASTOS	454,922.99	244,106.86	54%

VARIACIÓN DEL PRESUPUESTO – MINISTERIO DE FINANZAS

Asignación Inicial: USD 183.179,97

Ajuste Presupuestario: USD 180.426,60

Asignación Final: USD 184.687,53



FORMULACIÓN Y SOCIALIZACIÓN DEL PRESUPUESTO PARTICIPATIVO 2025



COMPONENTE BIOFISICO

CONVENIO MANCOMUNIDAD DEL COLLAY

PRESUPUESTO: \$ 4.800,00



COMPONENTE SOCIAL Y CULTURAL

PROGRAMA DE ATENCIÓN A LOS GRUPOS VULNERABLES DE LA PARROQUIA: ADULTOS MAYORES, PERSONAS CON DISCAPACIDAD Y MUJERES EN SITUACIÓN DE VULNERABILIDAD

PRESUPUESTO: \$ 17.839,00. UN TOTAL DE 1320 RACIONES ALIMENTICIAS PARA 9 ENTREGAS MENSUALES A 120 PERSONAS



COMPONENTE SOCIAL Y CULTURAL

COLONIA VACACIONAL CON LA NIÑEZ Y JUVENTUD DE LA PARROQUIA

PRESUPUESTO: \$1.093,78 BENEFICIARIOS: 100 NIÑOS



COMPONENTE SOCIAL Y CULTURAL

CAMPEONATO INTERCOMUNIDADES PARA FOMENTAR EL DEPORTE Y EL BUEN USO DEL TIEMPO LIBRE:
GESTIÓN DE LA MÁXIMA AUTORIDAD Y DE LOS COMPAÑEROS VOCALES DEL GAD PARROQUIAL



COMPONENTE SOCIAL Y CULTURAL

CAMPEONATO INTERPARROQUIAL PARA FOMENTAR EL DEPORTE Y EL BUEN USO DEL TIEMPO LIBRE:
GESTIÓN DE LA MÁXIMA AUTORIDAD Y DE LOS COMPAÑEROS VOCALES DEL GAD PARROQUIAL



COMPONENTE SOCIAL Y CULTURAL

CELEBRACIÓN DÍA DE LA FAMILIA



COMPONENTE SOCIAL Y CULTURAL

PREGÓN NAVIDEÑO



COMPONENTE SOCIAL Y CULTURAL

IMPLEMENTACIÓN DE LA ESCUELA DE FUTBOL, GESTIÓN CON LA PREFECTURA DEL AZUAY



COMPONENTE SOCIAL Y CULTURAL

LOGISTICA Y DESARROLLO DE LA IX FERIA PRODUCTIVA, CULTURAL Y GASTRONÓMICA EN CONMEMORACIÓN DE LOS 32 AÑOS DE PARROQUIALIZACIÓN DE LUIS CORDERO VEGA

PRESUPUESTO: \$ 27.200,00



COMPONENTE SOCIAL Y CULTURAL

LOGISTICA Y DESARROLLO DE LA IX FERIA PRODUCTIVA, CULTURAL Y GASTRONÓMICA EN CONMEMORACIÓN DE LOS 32 AÑOS DE PARROQUIALIZACIÓN DE LUIS CORDERO VEGA

PRESUPUESTO: \$ 27.200,00



COMPONENTE ECONÓMICO PRODUCTIVO

ADQUISICIÓN DE INSUMOS AGROPRODUCTIVOS (SIEMBRA DE PLANTAS Y VACUNACIÓN DE GANADO)

PRESUPUESTO: \$ 5.026,29

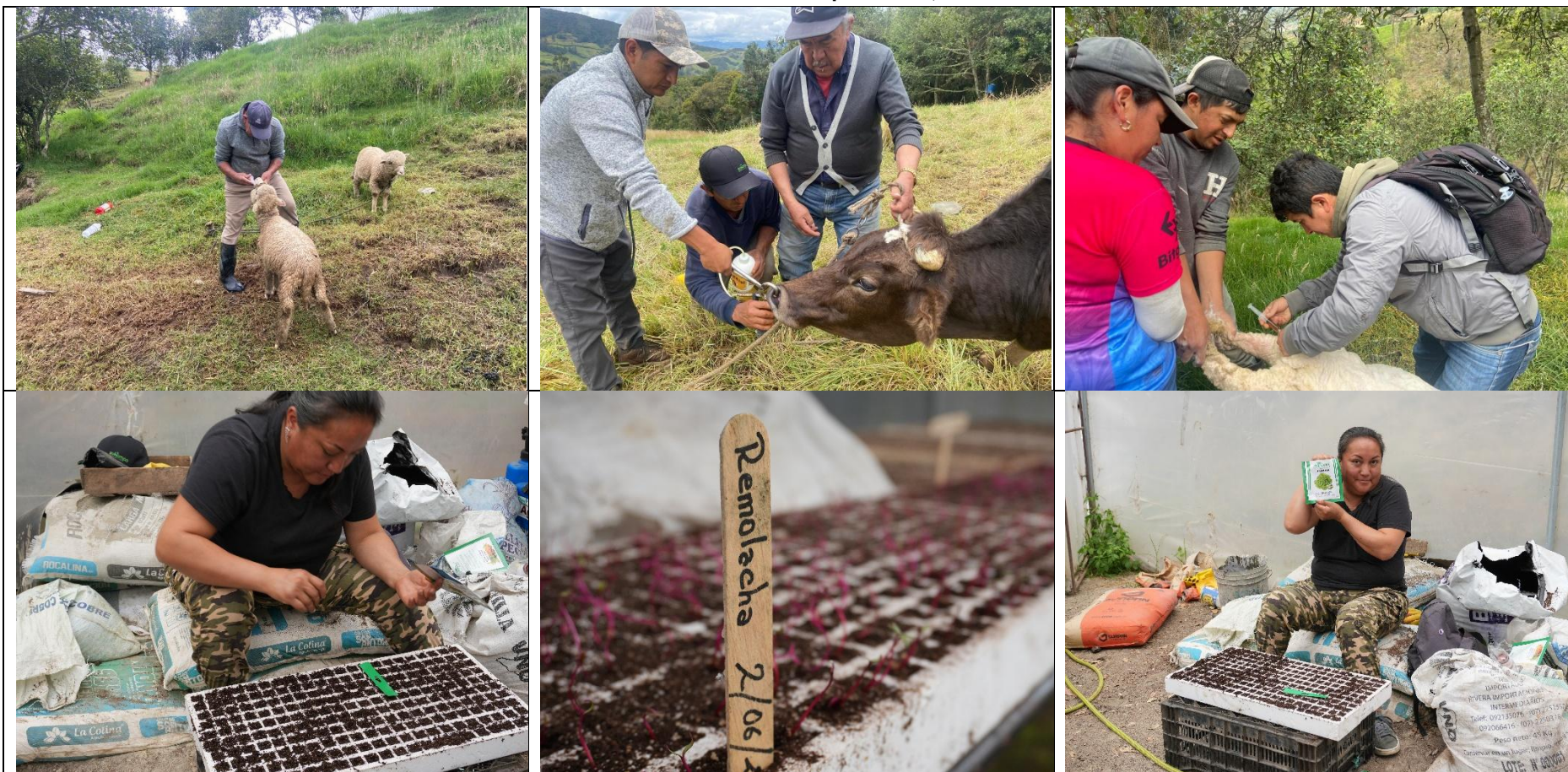

COMPONENTE ECONÓMICO PRODUCTIVO

ENTREGA DE PLANTAS FRUTALES PARA ASOCIACIONES Y BENEFICIARIOS EN GENERAL

PRESUPUESTO: \$ 5.659,50



COMPONENTE ECONÓMICO PRODUCTIVO

ADQUISICIÓN DE MOTOCULTOR

PRESUPUESTO: \$ 1.188,00



COMPONENTE ECONÓMICO PRODUCTIVO

READECUACION, REPOTENCIACIÓN Y PRODUCCIÓN DE PLANTAS EN EL VIVERO PARROQUIAL



COMPONENTE ASENTAMIENTOS HUMANOS

EQUIPAMIENTO COMUNITARIO: ADECUACIONES COCINA CASA PARROQUIAL Y CIELO RASO

PRESUPUESTO: \$ 3.999,04



**EQUIPAMIENTO COMUNITARIO: PISO COMUNIDAD DE CAPZHA, PUERTA EN GUAZHALAN, BAÑOS ROSALOMA, CIELO RASO EN SAN FRANCISCO BAJO, MURO EN EL SECTOR LAS TERRAZAS
PRESUPUESTO: \$ 6.920,87**

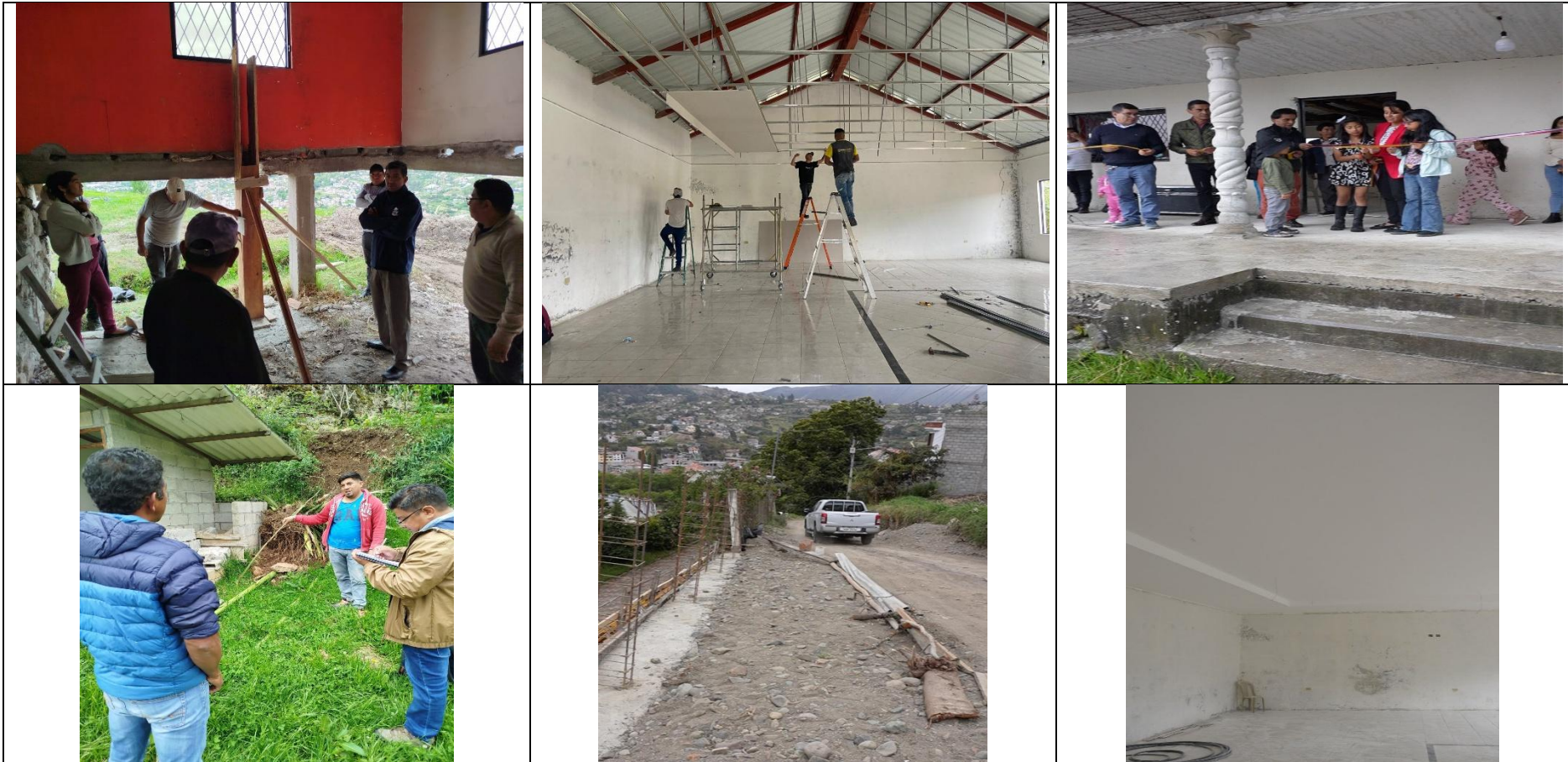

COMPONENTE ASENTAMIENTOS HUMANOS

EQUIPAMIENTO COMUNITARIO: ADESCENTAMIENTO PARQUE CENTRAL DE LA PARROQUIA
PRESUPUESTO: \$ 13.400,58



COMPONENTE ASENTAMIENTOS HUMANOS

MANTENIMIENTO VIAL: ALQUILER DE MAQUINARIA PARA LIMPIEZA DE CAMINOS Y ADQUISICIÓN DE TUBERÍA PARA COLOCACIÓN DE PASOS DE AGUA (UCHUCAY Y VÍA PRINCIPAL, GRADILLAS)

PRESUPUESTO: \$ 13.159,64



COMPONENTE ASENTAMIENTOS HUMANOS

MANTENIMIENTO VIAL: MINGA EN ARTICULACIÓN LA PREFECTURA DEL AZUAY Y LA COMUNIDAD PARA MANTENIMIENTO VIAL HACIA LA COMUNIDAD DE SAN JACINTO



COMPONENTE ASENTAMIENTOS HUMANOS

MINGA CON EL SR. PREFECTO DEL AZUAY PROGRAMA 1000 PISOS PARA FAMILIAS VULNERABLES



COMPONENTE POLÍTICO INSTITUCIONAL

ESTUDIOS: CONTRATACIÓN POR CONSULTORÍA

- ✓ ESTUDIO PARA EL ASFALTO DE LAS VÍAS CENTRICAS DE LA PARROQUIA: \$ 12.000,00
- ✓ ESTUDIO DEL ALCANTARILLADO SANITARIO Y PTAR DE LA PARROQUIA LUIS CORDERO VEGA: \$ 21.507,80



COMPONENTE POLÍTICO INSTITUCIONAL

CUMPLIMIENTO DE INFORMES A ENTIDADES DEL GOBIERNO CENTRAL Y ASISTENCIA A CAPACITACIONES PARA EL FORTALECIMIENTO DE CAPACIDADES Y COMPETENCIAS DE FUNCIONARIOS MONTO INVERTIDO: \$ 23.364,00

- ✓ INFORME DE RENDICIÓN DE CUENTAS
- ✓ INFORME A LA DEFENSORÍA DEL PUEBLO LOTAIP
- ✓ CARGA DE INFORMACIÓN SIGAD SISTEMA DE INFORMACIÓN DE LOS GOBIERNOS AUTÓNOMOS DESCENTRALIZADOS
- ✓ GESTIÓN Y ELABORACIÓN DE PROYECTOS

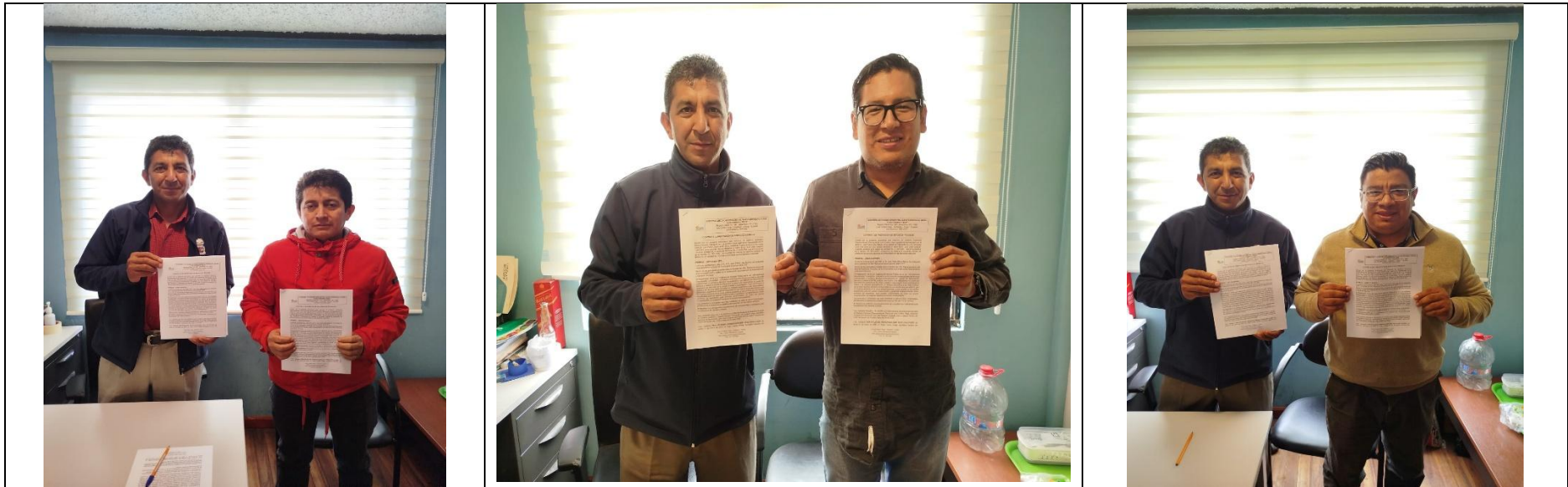

PREGUNTAS, INQUIETUDES Y SUGERENCIAS

Responde Sra. Nancy Ramón

1. Se necesita que se involucre a toda la ciudadanía y no solo de una comunidad, sino a todas las comunidades

Como GAD Parroquial siempre se ha convocado e invitado a todas las comunidades y dirigentes de la parroquia para participar en asambleas, socializaciones del presupuesto, priorización de mantenimiento vial y conformación del Consejo de Planificación. Sin embargo, debemos reconocer que en muchos casos la asistencia ciudadana es limitada, especialmente cuando se trata de temas de planificación o rendición de cuentas. Aun así, continuamos impulsando espacios participativos y realizando convocatorias de acuerdo a las necesidades y urgencias institucionales. Nuestro compromiso es seguir trabajando para fortalecer la participación ciudadana y lograr que más personas se involucren en las decisiones que benefician al desarrollo de toda la parroquia.

2. La gente no participa de todas las comunidades ¿ que se piensa hacer para llamar a todas las comunidades?

Como Gobierno Parroquial buscamos fortalecer la participación de todas las comunidades mediante convocatorias directas, reuniones comunitarias, y difusión en redes sociales. Además, se continuará realizando las asambleas en horarios y días donde exista mayor facilidad de asistencia, principalmente los fines de semana o viernes en la tarde. También se procurará generar espacios más dinámicos y participativos, brindando información clara sobre los beneficios y decisiones que se toman para cada comunidad. De igual manera, se promoverá la participación de dirigentes y organizaciones, con el objetivo de que la ciudadanía se involucre activamente en la planificación y desarrollo de toda la parroquia.

Responde el Sr. Juan Pablo Ulloa Matute

3. Explicar cómo se entregan los beneficios agropecuarios a las comunidades, organizaciones y población en general.

Los beneficios agropecuarios se vienen entregando desde el año 2019, beneficiando a comunidades, organizaciones y productores de la parroquia con la entrega de plántulas, cuyes, aves, borregos y otros animales menores. La distribución se realiza de manera equitativa, tomando en cuenta el número de socios de las organizaciones productivas y la población de cada comunidad. Actualmente existen cuatro organizaciones territoriales dedicadas al tema productivo, y la entrega se realiza de forma proporcional según sus integrantes. En el caso de las comunidades, las que tienen mayor población reciben una mayor cantidad de plantas. El objetivo principal es apoyar a todas las comunidades de manera justa y fortalecer la producción agropecuaria local.

4. Para cuando se realiza la construcción de la casa adulto mayor?

El proyecto de la Casa del Adulto Mayor viene gestionándose desde el año 2023 y representa una de las principales prioridades para la parroquia. El GAD Parroquial cuenta con el terreno legalmente inscrito desde 1996 y ha realizado las gestiones técnicas necesarias, incluyendo estudios arquitectónicos y coordinaciones permanentes con el Municipio de Gualaceo, entidad que financiará la obra. Durante este proceso se han presentado observaciones técnicas y situaciones con un colindante, lo que ha retrasado el avance del proyecto. Sin embargo, actualmente gran parte de los estudios ya se encuentran realizados y el GAD continúa insistiendo para obtener las aprobaciones finales. Se espera que la obra pueda ejecutarse a finales del año 2026 o inicios del 2027.

Responde el Sr. Alfonso Vázquez

5. En qué periodo de tiempo se termina el cielo raso en la casa comunal de San Francisco Bajo.

El mejoramiento de la casa comunal de San Francisco Bajo se ha venido ejecutando de manera coordinada entre el GAD Parroquial y la comunidad, bajo un trabajo conjunto donde la comunidad aporta con mano de obra y el GAD con materiales y apoyo técnico. Gracias a este trabajo articulado se ha avanzado significativamente en la construcción del equipamiento comunitario. La colocación del cielo raso forma parte de la planificación del año 2026 y se ejecutará durante este periodo, conforme la programación institucional y disponibilidad de recursos. Agradecemos la participación y colaboración de la comunidad, ya que el trabajo conjunto permite seguir fortaleciendo los espacios comunitarios de toda la parroquia.

6. Porque la demora en la entrega de materiales (tres meses), para las comunidades?

La demora en la entrega de materiales se debe principalmente a los procesos administrativos y de contratación pública que como institución debemos cumplir conforme la normativa vigente. En algunos casos, como ocurrió con la comunidad de Capzha, los procesos de compra han tomado más tiempo debido a que existen etapas preparatorias, estudios, publicación de procesos y selección de proveedores. Incluso, en ciertas ocasiones los procesos se han declarado desiertos por falta de oferentes o porque las propuestas superaban el presupuesto disponible. Sin embargo, el compromiso del GAD Parroquial siempre ha sido cumplir con las comunidades y garantizar la entrega de materiales para que las obras puedan ejecutarse de acuerdo con la planificación establecida.

Responde el Sr. Marco Peralta

7. Que ha pasado con la solicitud de la parada de bus en el sector de Cancay (primera quebrada).

La solicitud para el mejoramiento e implementación de la parada de bus en el sector de Cancay, primera quebrada, fue considerada dentro de la planificación y formulación del presupuesto del año 2026, proceso realizado durante el ejercicio fiscal 2025. Como GAD Parroquial se ha previsto ejecutar el mejoramiento de varias paradas de bus e implementar una nueva estructura en este sector, entendiendo la importancia que tiene para la comunidad y los usuarios del transporte público. Actualmente se están preparando los procesos correspondientes para la adquisición de materiales y contratación de mano de obra, por lo que se espera iniciar su ejecución en los próximos meses del presente año.

8. No existe compromiso para limpieza de cunetas, puede provocar inundaciones y derrumbes (falta de compromiso de la gente) en el mismo sector?

La limpieza de cunetas y el mantenimiento de las vías debe ser un trabajo conjunto entre el GAD Parroquial y la comunidad. Como administración se han realizado convocatorias y mingas en diferentes sectores; sin embargo, también es necesario fortalecer el compromiso, organización y participación de la ciudadanía. En este sector se ha identificado que hace falta una mayor unión comunitaria y liderazgo para coordinar este tipo de actividades. Por ello, el compromiso del GAD será continuar impulsando espacios de organización y participación comunitaria, con el objetivo de trabajar de manera conjunta en la limpieza de cunetas y prevención de inundaciones o derrumbes que puedan afectar a la comunidad.

Responde la Sra. Elvia Ulloa

9. Para cuando se tiene previsto inversiones en el cementerio, puesto que está por quedarse sin cantidad de bóvedas?

El GAD Parroquial conoce la necesidad existente en el cementerio parroquial respecto a la disponibilidad de bóvedas. Por ello, cada año se aplica un modelo de gestión que permite realizar la revisión y reorganización de espacios conforme el reglamento del cementerio y las renovaciones correspondientes. Además, desde el año 2019 se han ejecutado varias mejoras por etapas, como el cerramiento, construcción de nuevos bloques de bóvedas, adecentamiento de áreas de oración y jardineras. Si bien actualmente no se cuenta con un presupuesto específico para nuevas ampliaciones, el compromiso del GAD es planificar futuras inversiones a partir del próximo año, con el fin de seguir mejorando este importante espacio comunitario.

10. Para cuando se tiene previsto la mejora el acceso al cementerio y ampliar en la zona del cementerio antiguo?

El acceso al cementerio presenta una pendiente pronunciada, lo que dificulta el ingreso de maquinaria y la ejecución de trabajos de mejoramiento; sin embargo, el GAD Parroquial mantiene previsto realizar intervenciones conforme la disponibilidad de recursos. En cuanto al cementerio antiguo, cada año se ejecutan trabajos de limpieza, mantenimiento y retiro de maleza para conservar el espacio en mejores condiciones. Además, actualmente se trabaja en el levantamiento topográfico y procesos de legalización para unificar el cementerio antiguo y el nuevo en un solo predio. Aunque las limitaciones presupuestarias y los recortes económicos han dificultado mayores inversiones, el compromiso del GAD es continuar gestionando mejoras progresivas para este importante espacio comunitario.